



*Prefeitura Municipal de Marmeleiro*  
Estado do Paraná CNPJ 76.205.665/0001-01  
Av. Macali, 255 - Caixa Postal 24 - Fone/Fax (46) 3525-8100 - CEP 85.615-000

## EDITAL DE PREGÃO PRESENCIAL Nº 112/2012 - PMM

O MUNICIPIO DE MARMELEIRO - PARANÁ, mediante a Pregoeira, designada pela Portaria nº 3.950 de 06 de janeiro de 2011, torna público para conhecimento dos interessados que na data e local abaixo indicados fará realizar licitação sob modalidade PREGÃO PRESENCIAL, **do tipo menor preço, em regime de valor Global do lote** para contratação de empresa para confecção de banners e adesivos, conforme a necessidade dos departamentos solicitantes.

O presente procedimento licitatório obedecerá, integralmente, a Lei Federal nº 10.520, de 17 de julho de 2002, o Decreto Municipal nº 1.519/2006, e subsidiariamente, a Lei Federal nº 8.666, de 21 de junho de 1993, com as alterações posteriores, e demais normas regulamentares aplicáveis à espécie.

Os envelopes contendo as Propostas de Preços e os Documentos de Habilitação definidos neste Edital e seus Anexos deverão ser entregues no local, data e horário abaixo determinado.

**CRENCIAMENTO E ENTREGA DOS ENVELOPES:** das 13:30 às 14:00 horas do dia 27 de agosto de 2011, no Departamento de Cadastro e Tributação, da Prefeitura Municipal de Marmeleiro, à Avenida Macali, nº 255.

**ABERTURA DAS PROPOSTAS:** às 14:01 horas do dia 27 de agosto de 2011, junto a sala de reuniões da Administração na Prefeitura Municipal de Marmeleiro - PR.

### 1 – DO OBJETO

1.1 - O presente Edital tem por objeto a contratação de empresa para efetuar serviços na confecção de banners e adesivos, conforme descrito no presente Edital e seus Anexos.

1.2 – Os serviços solicitados deverão ser de boa qualidade e atender eficazmente às finalidades que deles naturalmente se esperam, conforme determina o Código de Defesa do Consumidor.

Compõem este Edital os seguintes anexos:

<b>ANEXO I</b>	Descrição do Objeto
<b>ANEXO II</b>	Minuta do Termo do Contrato
<b>ANEXO III</b>	Exigências para Habilitação



<b>ANEXO IV</b>	Modelo de Carta de Credenciamento
<b>ANEXO V</b>	Modelo Declaração de que a empresa não foi declarada inidônea
<b>ANEXO VI</b>	Declaração de Cumprimento dos Requisitos de Habilitação
<b>ANEXO VII</b>	Modelo de declaração de fato superveniente impeditivo de habilitação
<b>ANEXO VIII</b>	Modelo de declaração de inexistência de empregado menor no quadro da empresa empregadora
<b>ANEXO IX</b>	Declaração de Microempresa ou Empresa de Pequeno Porte
<b>ANEXO X</b>	Orientações para Geração/Redação da Proposta de Preços em Programa específico do município

## **2 – DA PARTICIPAÇÃO**

2.1 – Poderão participar desta Licitação, as empresas interessadas do ramo, e Pessoas Físicas, que atenderem todas as exigências deste Edital e seus Anexos, inclusive quanto à documentação.

2.2 – Não poderão participar da presente licitação, as empresas que estejam cumprindo as sanções previstas nos incisos III e IV do artigo 87 da Lei nº 8.666/93.

2.3 – Não poderão participar da presente licitação os interessados que estejam cumprindo as sanções previstas nos incisos III e IV, do art. 87, da Lei nº 8.666/93, bem como as que estiverem sob falência, concordata, recuperação, concurso de credores, dissolução ou liquidação.

2.4 – Na presente licitação é vedada a participação de empresas em consórcio e a representação de mais de uma empresa pelo mesmo representante.

2.5 - A participação neste certame importa ao proponente a irrestrita e irretratável aceitação das condições estabelecidas no presente Edital, bem como a observância dos regulamentos, normas administrativas e técnicas aplicáveis, inclusive quanto a recursos, e ainda, na aceitação de que deverá fornecer o objeto em perfeitas condições de aproveitamento.

## **3 – REGULAMENTO OPERACIONAL DO CERTAME:**

3.1 - O certame será conduzido pela Pregoeira, com o auxílio da equipe de apoio, que terá, em especial, as seguintes atribuições:

- a) acompanhar os trabalhos da equipe de apoio;
- b) responder as questões formuladas pelos fornecedores, relativas ao certame;



*Prefeitura Municipal de Marmeleiro*

Estado do Paraná CNPJ 76.205.665/0001-01  
Av. Macali, 255 - Caixa Postal 24 - Fone/Fax (46) 3525-8100 - CEP 85.615-000

- c) abrir as propostas de preços;
- d) analisar a aceitabilidade das propostas;
- e) desclassificar propostas indicando os motivos;
- f) conduzir os procedimentos relativos aos lances e à escolha da proposta do lance de menor preço;
- g) verificar a habilitação do proponente classificado em primeiro lugar;
- h) declarar o vencedor;
- i) receber, examinar e decidir sobre a pertinência dos recursos;
- j) elaborar a ata da sessão;
- k) encaminhar o processo à autoridade superior para homologar e autorizar a contratação;
- l) abrir processo administrativo para apuração de irregularidades visando a aplicação de penalidades previstas na legislação.

#### **4 – DO CREDENCIAMENTO E ENTREGA DOS ENVELOPES**

4.1 – Para o credenciamento e no início da sessão, o proponente deverá apresentar para credenciamento junto ao(a) Pregoeiro(a), um único representante que deverá estar devidamente munido de documento que o credencie a participar deste procedimento licitatório, venha a responder por sua representada, devendo ainda, no ato de entrega dos envelopes, identificar-se exibindo a Carteira de Identidade ou outro documento oficial equivalente, com cópia para o processo.

4.2 – O credenciamento far-se-á por meio de instrumento público de procuração ou particular (modelo de carta de credenciamento), ambas com **reconhecimento de firma em cartório**, comprovando a outorga dos necessários poderes para formular ofertas e lances verbais de preços e praticar todos os demais atos pertinentes ao certame, em nome da proponente. Em sendo sócio, proprietário, dirigente ou assemelhado da empresa proponente, deverá ser apresentada **cópia autenticada** do respectivo Estatuto ou Contrato Social, extrato consolidado ou da última alteração estatutária ou contratual, onde conste a eleição dos administradores, com o devido registro na Junta Comercial ou no Cartório de Pessoas Jurídicas, conforme o caso, documento este que deverá conter expressamente seus poderes para exercer direitos e assumir obrigações em decorrência de tal investidura.



*Prefeitura Municipal de Marmeleiro*

Estado do Paraná CNPJ 76.205.665/0001-01  
Av. Macali, 255 - Caixa Postal 24 - Fone/Fax (46) 3525-8100 - CEP 85.615-000

4.3 – A falta ou incorreção dos documentos mencionados no item acima não implicará a exclusão da empresa em participar do certame, mas impedirá o representante de se manifestar na apresentação de lances verbais e demais fases do procedimento licitatório, enquanto não suprida a falta ou sanada a incorreção.

4.4 – A licitante deverá apresentar a Declaração de Cumprimento dos Requisitos do Edital conforme **Anexo VI** deste Edital.

4.5 – O credenciamento de que trata o subitem 4.2 deverá ser entregue separado dos envelopes de “proposta de preços” e “documentação de habilitação” e **acompanhados da declaração referida no item 4.4.**

4.6 – Declaração de enquadramento na Lei Complementar nº 123/2006, conforme modelo contido no **Anexo IX** deste edital, **com firma reconhecida em cartório**, declarando sua condição referente à Lei Complementar 123/2006 que diz respeito às Empresas de Pequeno Porte – EPP e Micro-empresas – ME, para que possamos cumprir o estabelecido na lei em questão. As empresas que deixarem de apresentar tal declaração **não ficam impedidas** de participar do Certame, no entanto, caso se enquadrem na referida lei, ficam impossibilitadas de efetuar negociação conforme determina o artigo 45, § 3º da Lei Complementar nº 123/2006.

**4.7 – Os documentos para o credenciamento referido nos subitens 4.1, 4.2, 4.4 e 4.6 deverão ser apresentados em sobre-carta (fora dos envelopes).**

4.8 – Cada credenciado poderá representar apenas uma empresa.

**4.9 – Não serão aceitas propostas encaminhadas por meros portadores que não estejam munidos dos documentos relacionados para credenciamento neste Edital. A ausência desta documentação implicará de imediato, na impossibilidade da formulação de lances após a classificação preliminar, bem como na perda do direito de interpor recurso das decisões do(a) Pregoeiro(a), ficando a licitante impedida de se manifestar durante os trabalhos.**

4.10 – Os documentos apresentados deverão ser entregues em original ou cópias xerográficas, devidamente autenticadas por cartório competente ou por servidor público do Município de Marmeleiro, desde que as cópias estejam acompanhadas dos documentos originais e legíveis.

## **5 – DA ENTREGA DOS ENVELOPES**

5.1 – Os envelopes nº 01 – Proposta de Preços e nº 02 – Documentos, serão entregues a Pregoeira e Equipe de Apoio, na ocasião do Credenciamento.



*Prefeitura Municipal de Marmeleiro*

Estado do Paraná CNPJ 76.205.665/0001-01  
Av. Macali, 255 - Caixa Postal 24 - Fone/Fax (46) 3525-8100 - CEP 85.615-000

## **6 – DA PROPOSTA DE PREÇO (ENVELOPE Nº 01)**

6.1 – A proposta de preços e os documentos que a instruírem deverão ser apresentados no local, dia e hora determinados, em envelopes devidamente lacrados e rubricados no fecho, e identificados conforme segue:

**RAZÃO SOCIAL DO PROPONENTE**  
**PREGÃO PRESENCIAL Nº 112/2012**  
**ENVELOPE Nº 01 (PROPOSTA DE PREÇOS)**  
**ABERTURA:** \_\_\_\_\_  
**OBJETO:** Serviços confecção de banners e adesivos.

### **6.2 – A PROPOSTA DE PREÇOS DEVERÁ:**

6.2.1 – Ser entregue impressa, sem emendas, entrelinhas ou borrões, que possam prejudicar a sua inteligência e autenticidade, preferencialmente em papel timbrado do proponente devidamente datada e assinada na última folha e rubricada nas demais pelo proponente ou seu representante legal, podendo ser utilizado o modelo/sugestão do ANEXO IX.

6.2.2 – Indicar nome ou razão social do proponente, endereço completo, telefone, fax e endereço Presencial (e-mail), este último se houver, para contato, bem como: nome, estado civil, profissão, CPF, carteira de identidade, domicílio e cargo na empresa.

6.2.3 – Ter validade não inferior a 60 (sessenta) dias corridos, a contar da data de sua apresentação.

6.2.4 – No preenchimento da proposta deverão, obrigatoriamente, ser informadas as ESPECIFICAÇÕES dos serviços ofertados, conforme ANEXO I.

6.2.5 – Preços unitários e totais dos itens e global do lote, havendo incorreção nos cálculos, será considerado o valor unitário.

6.2.6 – Data e assinatura do Representante Legal da proponente;

6.2.7 – Ser apresentada com cotação de preços, em moeda corrente nacional, expressos em algarismos e por extenso.

6.2.8 – Não serão admitidos valores superiores ao máximo estimado no Anexo I – Termo de Referência.

6.2.9 – Conter declaração expressa informando que o preço da proposta inclui todos os custos e despesas necessárias para a execução do objeto do edital, inclusive os de ordem sociais, previdenciários, trabalhistas, securitários e tributários.



*Prefeitura Municipal de Marmeleiro*

Estado do Paraná CNPJ 76.205.665/0001-01  
Av. Macali, 255 - Caixa Postal 24 - Fone/Fax (46) 3525-8100 - CEP 85.615-000

6.3 – A apresentação da proposta implicara na plena aceitação, por parte do licitante, das condições estabelecidas neste Edital e seus Anexos.

6.4 – Os preços cotados deverão estar inclusos todos e demais despesas e encargos inerentes ao produto até sua entrega no local fixado neste Edital.

6.5 – Serão desclassificadas as propostas que conflitem com as normas deste Edital ou da legislação em vigor.

## **7 – DA HABILITAÇÃO**

7.1 – Conforme ANEXO III, apresentados no Envelope nº 02, identificados conforme segue:

<p><b>RAZÃO SOCIAL DO PROPONENTE</b> <b>PREGÃO PRESENCIAL Nº 112/2012</b> <b>ENVELOPE Nº 02 (DOCUMENTOS DE HABILITAÇÃO)</b> <b>ABERTURA:</b> _____ <b>OBJETO:</b> Serviços confecção de banners e adesivos.</p>
---

## **8 – DA SESSÃO PÚBLICA**

8.1 - A sessão publica será, conduzida por Pregoeira e realizada de acordo com as disposições contidas na legislação mencionada no preâmbulo deste Edital, em conformidade com as condições nele estabelecidas, bem como em seus anexos, no local e horário já determinados.

8.2 – Declarada a abertura da sessão pela Pregoeira, não mais serão admitidos novos proponentes.

8.3 – Serão abertos os envelopes contendo as propostas de preços, sendo feita a sua conferência e posterior rubrica.

## **9 – DO JULGAMENTO DAS PROPOSTAS**

**9.1** - A Pregoeira declarará aberta a sessão iniciando-se com a fase de credenciamento dos interessados em participar do certame.

**9.2** - Estando de posse da relação das Licitantes Credenciadas a Pregoeira fará divulgação verbal dos interessados, sendo que, os(as) proponentes credenciados poderão ofertar lances durante a sessão do Pregão, dando-se início ao recebimento dos envelopes “proposta de Preços” e “Documentos de Habilitação”.



*Prefeitura Municipal de Marmeleiro*

Estado do Paraná CNPJ 76.205.665/0001-01  
Av. Macali, 255 - Caixa Postal 24 - Fone/Fax (46) 3525-8100 - CEP 85.615-000

**9.3** - Abertos os envelopes contendo as propostas de preços, será realizada sua conferência, análise de sua conformidade com as exigências do Edital.

**9.4** - A Pregoeira procederá à classificação da proposta de menor preço, e aquelas que tenham valores sucessivos e superiores em até 10% (dez por cento), relativamente à de menor preço, para participarem dos lances verbais.

**9.5** - Caso não haja pelo menos três propostas nas condições definidas no item 9.4, serão classificadas as propostas subsequentes que apresentarem os menores preços, subsequentes, até o máximo de três.

**9.6**- Cumprindo o item 9.3, serão desclassificadas as propostas de preços que:

- a) forem elaboradas em desacordo com as exigências do Edital e seus anexos;
- b) apresentem valores cotados acima do máximo estipulado no anexo I;
- c) apresentarem preços unitários ou totais simbólicos, irrisórios ou de valor zero, ou manifestamente inexequíveis, havido assim como aquele incompatível com os preços praticados no mercado, conforme a Lei 8.666/93 e suas alterações;
- d) considerar qualquer oferta ou vantagem não prevista neste Edital e seus anexos.

**9.7** - Na ocorrência de empate dentre as classificadas para participarem dos lances verbais, a ordem para esses lances será definida através de sorteio, onde terá preferência para o lance a licitante sorteada. Às licitantes proclamadas classificadas, será dada oportunidade para nova disputa, por meio de lances verbais e sucessivos, de valores distintos e decrescentes, em relação à de menor preço, iniciando-se pelo autor da proposta de maior valor.

**9.7.1** Quando for constatado o empate, conforme estabelece os Artigos 44 e 45 da Lei Complementar 123, de 14 de dezembro de 2006, a pregoeira aplicará os critérios para desempate em favor da microempresa ou empresa de pequeno porte. Após o desempate, poderá a pregoeira ainda negociar um melhor preço caso ela não atinja o valor de referência definido pela administração pública.

*Lei Complementar 123, de 14 de dezembro de 2006 - Estatuto de Microempresa e Empresa de Pequeno Porte.*

*Artigo 44: Nas licitações será assegurado, como critério de desempate, preferência de contratação para a microempresa e empresas de pequeno porte.*

*§ 1º Entende-se por empate aquelas situações em que as propostas apresentadas pelas microempresas e empresas de pequeno porte sejam iguais ou até 10% (dez por cento) superiores à proposta mais bem classificada.*



*Prefeitura Municipal de Marmeleiro*

Estado do Paraná CNPJ 76.205.665/0001-01  
Av. Macali, 255 - Caixa Postal 24 - Fone/Fax (46) 3525-8100 - CEP 85.615-000

*§ 2º Na modalidade de pregão, o intervalo percentual estabelecido no § 1º será de 5% (cinco por cento) superior ao melhor preço.*

*Artigo 45: Para efeito do disposto no art. 44 desta Lei Complementar, ocorrendo o empate, proceder-se-á da seguinte forma:*

*I – a microempresa ou empresa de pequeno porte mais bem classificada poderá apresentar proposta de preço inferior àquela considerada vencedora do certame, situação em que será adjudicado em seu favor o objeto licitado;*

*II – Não ocorrendo a contratação da microempresa ou empresa de pequeno porte, na forma do inciso I do caput deste artigo, serão convocadas as remanescentes que porventura se enquadrem na hipótese dos §§ 1º e 2º do art. 44 desta Lei Complementar, na ordem classificatória, para o exercício do mesmo direito;*

*III – no caso de equivalência dos valores apresentados pelas microempresas e empresas de pequeno porte que se encontrem nos intervalos estabelecidos nos §§ 1º e 2º do art. 44 desta Lei Complementar, será realizado sorteio.*

**9.8** - A cada nova rodada será efetivada a classificação momentânea das propostas, o que definirá a seqüência dos lances seguintes.

**9.9** - O lance sempre deverá ser inferior ao anterior ou da proposta de menor preço.

**9.10** - A desistência em apresentar lance verbal, quando convocado pela Pregoeira, implicará a exclusão da Licitante da etapa de lances verbais e na manutenção do último preço por ela apresentado, para efeito de ordenação das propostas.

**9.11** – A pregoeira poderá negociar com a licitante excluída da participação dos lances verbais, na forma do item 9.13, caso a Proponente vencedora seja inabilitada, observada a ordem de classificação.

**9.12** - Não poderá haver desistência dos lances ofertados, sujeitando-se o proponente desistente às penalidades cabíveis.

**9.13** - Caso não se realize lances verbais, serão verificados a conformidade entre a proposta escrita de menor preço e o valor estimado para contratação, hipótese em que a Pregoeira poderá negociar diretamente com a proponente para que seja obtido melhor preço.

**9.14** - Após este ato, será encerrada a etapa competitiva e ordenadas as ofertas.

**9.15** - A Pregoeira examinará a aceitabilidade, quanto ao objeto e valor apresentado pela primeira classificada, conforme definido neste Edital e seus anexos.





*Prefeitura Municipal de Marmeleiro*  
Estado do Paraná CNPJ 76.205.665/0001-01  
Av. Macali, 255 - Caixa Postal 24 - Fone/Fax (46) 3525-8100 - CEP 85.615-000

**9.16** - Declarada encerrada a etapa competitiva e ordenadas as propostas, a Pregoeira examinará o atendimento das condições habilitatórias da licitante classificada em primeiro lugar.

**9.17** - Constatado o atendimento pleno às exigências editalícias, será declarada a proponente vencedora, sendo-lhe adjudicado o objeto deste Edital pela Pregoeira.

**9.18** - Se a proponente não atender às exigências habilitatórias, a Pregoeira negociará diretamente com a Licitante melhor classificada e posteriormente examinará os seus documentos de habilitação, sendo declarada vencedora e a ela será adjudicado o objeto deste Pregão.

**9.19**- Para fins de julgamento das propostas de preços, a Pregoeira e sua Equipe de Apoio levarão em consideração o critério **MENOR PREÇO GLOBAL DO LOTE**.

## **10 – SERÃO REJEITADAS AS PROPOSTAS QUE:**

10.1 – Contenham mais de 02 (duas) casas decimais em seus valores unitários;

10.2 – Que ultrapasse o valor estimado no Anexo I;

10.3 – Sejam incompletas, isto é, não contenham informação(ões) suficiente(s) que permita(m) a perfeita identificação do produto licitado;

10.4 – Contiverem qualquer limitação ou condição substancialmente contrastante com o presente Edital, ou seja, manifestamente inexecutáveis, por decisão da Pregoeira.

## **11 – IMPUGNAÇÃO AO EDITAL E RECURSOS:**

11.1 – Até dois dias úteis antes da data fixada para recebimento das propostas, qualquer pessoa poderá solicitar esclarecimentos, providências ou impugnar o ato convocatório do pregão.

11.2 – Caberá a pregoeira decidir sobre a impugnação e, desde que todos os interessados sejam avisados, poderá suspender a data de abertura.

11.3 – Acolhida à impugnação contra o ato convocatório, será designada nova data para a realização do certame.

11.4 – Não serão conhecidas as impugnações e os recursos apresentados fora do prazo legal e/ou subscritos por representante não habilitado legalmente ou não identificado no processo para responder pelo proponente;



*Prefeitura Municipal de Marmeleiro*  
Estado do Paraná CNPJ 76.205.665/0001-01  
Av. Macali, 255 - Caixa Postal 24 - Fone/Fax (46) 3525-8100 - CEP 85.615-000

11.5 – Ao final da sessão, o proponente que desejar recorrer contra decisões da Pregoeira poderá fazê-lo, através do seu representante, manifestando sua intenção com registro da síntese das suas razões, sendo-lhes facultado juntar memoriais no prazo de 3 (três) dias úteis. Os interessados ficam, desde logo, intimados a apresentar contra-razões em igual número de dias, que começarão a correr do término do prazo do recorrente;

11.6 – A falta de manifestação imediata e motivada importará a preclusão do direito de recurso;

11.7 – Não será concedido prazo para recursos sobre assuntos meramente protelatórios ou quando não justificada a intenção de interpor o recurso pelo proponente;

11.8 – Os recursos contra decisões da Pregoeira **não** terão efeito suspensivo.

11.9 – O acolhimento de recurso importará a invalidação apenas dos atos insuscetíveis de aproveitamento.

## **12 – MULTAS E SANÇÕES ADMINISTRATIVAS:**

**12.1** A CONTRATADA sujeitar-se-á, em caso de inadimplemento de suas obrigações, definidas neste instrumento ou em outros que o complementem, as seguintes multas, sem prejuízo das sanções legais, Art. 86 a 88 da Lei 8.666/93 e responsabilidades civil e criminal:

- a) 0,33% (trinta e três centésimos por cento) por dia de atraso, na entrega do objeto licitado, calculado sobre o valor correspondente a parte inadimplida.
- b) Até 10% (dez por cento) sobre o valor do contrato, pelo descumprimento de qualquer cláusula do contrato, exceto prazo de entrega.
- c) A multa será descontada dos créditos constantes da fatura, ou outra forma de cobrança administrativa ou judicial.

**12.2.** Aos proponentes que convocados dentro do prazo de validade da sua proposta não celebrar o contrato, deixar de entregar ou apresentar documentação falsa, exigida para a licitação, ensejarem o retardamento da execução do certame, não mantiverem a proposta, falharem ou fraudarem na execução do contrato, comportar-se de modo inidôneo, fizerem declaração falsa ou cometerem fraude fiscal, poderão ser aplicadas, conforme o caso, as seguintes sanções, sem prejuízo da reparação dos danos causados à (citar o órgão) pelo infrator:

- a) advertência;



*Prefeitura Municipal de Marmeleiro*

Estado do Paraná CNPJ 76.205.665/0001-01  
Av. Macali, 255 - Caixa Postal 24 - Fone/Fax (46) 3525-8100 - CEP 85.615-000

b) multa;

c) suspensão temporária do direito de licitar, de contratar com a Administração pelo prazo de até 02 (dois) anos;

d) declaração de inidoneidade para licitar e contratar com a Administração Pública enquanto perdurarem os motivos determinantes da punição ou até que seja promovida a reabilitação perante a própria autoridade que aplicou a penalidade;

**12.3.** Nenhuma sanção será aplicada sem o devido processo administrativo, que prevê defesa prévia do interessado e recurso nos prazos definidos em lei, sendo-lhe franqueada vista ao processo.

**13 – FORMALIZAÇÃO DO INSTRUMENTO CONTRATUAL:**

13.1. Homologada a licitação pela autoridade competente, o município de Marmeleiro, firmará contrato específico com o PROPONENTE VENCEDOR visando à execução do objeto desta licitação nos termos da Minuta do Contrato – ANEXO II, que integra este Edital;

13.2. O licitante vencedor terá prazo de 05 (cinco) dias corridos, contados do recebimento da convocação, para assinar o Contrato.

13.3. A recusa injustificada do adjudicatário em assinar o contrato, retirar ou aceitar o instrumento equivalente, dentro do prazo estabelecido pela Administração, caracteriza o descumprimento total da obrigação assumida, sujeitando-se às penalidades legalmente estabelecidas.

13.4. É facultado à Administração, quando a convocada não assinar o termo de contrato, não retirar ou aceitar o instrumento equivalente, no prazo e condições estabelecidos, convidar os demais licitantes, na ordem de classificação, após comprovação da sua compatibilidade de proposta e habilitação, com esta licitação, para celebração do Contrato;

13.5. Este Edital e seus anexos integrarão Contrato firmado, independente de transcrição.

**14 – DA DOTAÇÃO ORÇAMENTÁRIA:**

14.1 – As despesas decorrentes da contratação serão reconhecidas contabilmente com a seguinte dotação orçamentária:

- 06.02.123610006.2.019000.3.3.90.39999900 – 760;
- 03.01.041220003.2.006000.3.3.90.39999900 – 1718;
- 07.01.278120015.2.027000.3.3.90.39999900 – 866 e
- 05.03.154520005.2.015000.3.3.90.39999900 – 635.



*Prefeitura Municipal de Marmeleiro*  
Estado do Paraná CNPJ 76.205.665/0001-01  
Av. Macali, 255 - Caixa Postal 24 - Fone/Fax (46) 3525-8100 - CEP 85.615-000

## **15 – DOS PRAZOS**

15.1 – O prazo de validade das propostas é de no mínimo 60 (sessenta) dias, a partir da data de abertura do pregão, conforme discriminado no Anexo IX deste Edital.

15.2 – O prazo de vigência do Contrato será pelo período de 12 (doze) meses, contados da data da assinatura do instrumento contratual, podendo ser prorrogado de acordo com o Art. 57 da Lei 8666/93, caso necessário.

## **16 – DA ENTREGA E RECEBIMENTO DOS SERVIÇOS**

16.1 – O prazo máximo da entrega dos serviços solicitados não poderá ser superior a 03 (três) dias corridos, após sua solicitação formal, de acordo com a necessidade da licitante, sem custos adicionais, após assinatura do contrato, onde será verificado a qualidade dos serviços, reservando-se ao Município o direito de recusar aqueles em desacordo com o pedido.

16.2 – O objeto da licitação será acompanhado e/ou fiscalizado, por servidor ou comissão designada pela autoridade competente.

## **17 - OBRIGAÇÕES DA CONTRATADA**

17.1 – Compete à Contratada:

17.1.1 – A Contratada se compromete a executar os serviços, observando as exigências dos Departamentos, previstos no Anexo I deste edital;

17.1.2 – A Contratada se obriga a manter, durante toda a execução do contrato, em todas as condições de habilitação e qualificação exigidas na licitação;

## **19 – DO PAGAMENTO:**

**19.1.** O Município de Marmeleiro se compromete a efetuar o pagamento, na tesouraria municipal ou através depósito bancário, até o décimo segundo dia subsequente ao da execução dos serviços, comprovada a adequação com o disposto no edital, mediante recebimento da nota fiscal.

**19.2.** A fatura deverá ser apresentada no Setor de Compras, devidamente identificados, o número da licitação e do Contrato de Fornecimento.

**19.2.1** – A Nota Fiscal deverá obrigatoriamente ser emitida em nome de:



*Prefeitura Municipal de Marmeleiro*  
Estado do Paraná CNPJ 76.205.665/0001-01  
Av. Macali, 255 - Caixa Postal 24 - Fone/Fax (46) 3525-8100 - CEP 85.615-000

PREFEITURA MUNICIPAL DE MARMELEIRO  
CNPJ nº 76.205.665/0001-01  
Avenida Macali, 255 – Centro  
Marmeleiro – PR  
CEP: 85.615-000;

**19.3. A nota fiscal deverá estar acompanhada das certidões negativas do INSS e do FGTS, devidamente válidas, para que seja efetuado o pagamento, sendo que é de responsabilidade do fornecedor, manter durante toda a execução do Contrato, em compatibilidade com as obrigações por ele assumidas, todas as condições exigidas na licitação (regularidade fiscal).**

## **20 – DO REAJUSTAMENTO:**

**20.1.** Os preços oferecidos somente serão reajustados após 12 (doze) meses da vigência do Contrato;

## **21 – DAS DEMAIS CONDIÇÕES CONTRATUAIS:**

21.1 – Anexo II deste Edital.

## **22 – DAS DISPOSIÇÕES FINAIS:**

**22.1.** A presente licitação não importa necessariamente em contratação, podendo o Município de Marmeleiro revogá-la, no todo ou em parte, por razões de interesse público, derivadas de fato superveniente comprovado, ou anulá-la por ilegalidade, de ofício ou por provocação mediante ato escrito e fundamentado disponibilizado no sistema para conhecimento dos participantes da licitação. O Município de Marmeleiro poderá, ainda, prorrogar, a qualquer tempo, os prazos para recebimento das propostas ou para sua abertura;

**22.2.** O proponente é responsável pela fidelidade e legitimidade das informações prestadas e dos documentos apresentados em qualquer fase da licitação. A falsidade de qualquer documento apresentado ou a inverdade das informações nele contidas implicará a imediata desclassificação do proponente que o tiver apresentado, ou, caso tenha sido o vencedor, a rescisão do contrato ou do pedido de compra, sem prejuízo das demais sanções cabíveis;

**22.3.** É facultado a Pregoeira, ou à autoridade a ela superior, em qualquer fase da licitação, promover diligências com vistas a esclarecer ou a complementar a instrução do processo;

**22.4.** Os proponentes intimados para prestar quaisquer esclarecimentos adicionais deverão fazê-lo no prazo determinado pela Pregoeira, sob pena de desclassificação/inabilitação;



*Prefeitura Municipal de Marmeleiro*  
Estado do Paraná CNPJ 76.205.665/0001-01  
Av. Macali, 255 - Caixa Postal 24 - Fone/Fax (46) 3525-8100 - CEP 85.615-000

**22.5.** O desatendimento de exigências formais não essenciais não importará no afastamento do proponente, desde que seja possível a aferição da sua qualificação e a exata compreensão da sua proposta;

**22.6.** As normas que disciplinam este Pregão serão sempre interpretadas em favor da ampliação da disputa entre os proponentes, desde que não comprometam o interesse da Administração, a finalidade e a segurança da contratação;

**22.7.** As decisões referentes a este processo licitatório poderão ser comunicadas aos proponentes por qualquer meio de comunicação que comprove o recebimento ou, ainda, mediante publicação no site: [www.marmeleiro.pr.gov.br](http://www.marmeleiro.pr.gov.br);

**22.8.** A participação do proponente nesta licitação implica em aceitação de todos os termos deste Edital;

**22.9.** Os casos não previstos neste Edital serão decididos pela Pregoeira.

**22.10.** O foro designado para julgamento de quaisquer questões judiciais resultantes deste Edital será o de Marmeleiro – PR.

**22.11.** A Pregoeira e sua Equipe de Apoio atenderá aos interessados no horário de 08:30 às 11:30 e 13:30 às 17:00 horas, de segunda a sexta-feira, exceto feriados, no Departamento de Compras e Licitações para melhores esclarecimentos.

**22.12.** A documentação apresentada para fins de habilitação da Empresa vencedora, fará parte dos autos da licitação e não será devolvida ao proponente;

**22.13.** Não havendo expediente ou ocorrendo qualquer fato superveniente que impeça a realização do certame na data marcada, a sessão será automaticamente transferida para o primeiro dia útil subsequente, no mesmo horário e local anteriormente estabelecido, desde que não haja comunicação da Pregoeira em contrário.

Os casos omissos, deste Edital, serão resolvidos pela Pregoeira, nos termos da legislação pertinente.

Marmeleiro, 14 de agosto de 2012.

---

**Luiz Fernando Bandeira**  
**Prefeito Municipal**



*Prefeitura Municipal de Marmeleiro*

Estado do Paraná CNPJ 76.205.665/0001-01  
Av. Macali, 255 - Caixa Postal 24 - Fone/Fax (46) 3525-8100 - CEP 85.615-000

---

**LUCIANA ARISI**  
**Pregoeira**



*Prefeitura Municipal de Marmeleiro*

Estado do Paraná CNPJ 76.205.665/0001-01  
Av. Macali, 255 - Caixa Postal 24 - Fone/Fax (46) 3525-8100 - CEP 85.615-000

**ANEXO I – TERMO DE REFERÊNCIA DO OBJETO**

Item	Qtde	Un	Descrição	Valor unitário	Valor máximo
01	212	M2	Banner em lona front 440 gramas, em 4 cores com impressão digital, incluindo suportes e cordões para fixação.	45,00	9.540,00
02	209	M2	Adesivos 010 em 4 cores com impressão digital, com verniz brilhante e corte no formato.	45,00	9.405,00
Total					18.945,00





*Prefeitura Municipal de Marmeleiro*  
Estado do Paraná CNPJ 76.205.665/0001-01  
Av. Macali, 255 - Caixa Postal 24 - Fone/Fax (46) 3525-8100 - CEP 85.615-000

## ANEXO II - MINUTA DO TERMO DO CONTRATO

### CONTRATO DE PRESTAÇÃO DE SERVIÇOS Nº \*\*\*/2012 (Pregão Presencial Nº 112/2012 - PMM)

Pelo presente instrumento de Contrato de Prestação de Serviços, de um lado o **MUNICÍPIO DE MARMELEIRO**, pessoa jurídica de direito público interno, com inscrição no CNPJ/MF sob o nº 76.205.665/0001-01, com sede administrativa na Avenida Macali, nº 255, centro, Marmeleiro, Estado do Paraná, neste ato representado pelo Sr. LUIZ FERNANDO BANDEIRA, Prefeito, portador da cédula de identidade civil (RG) nº \*\*\*\*\* e inscrito no CPF/MF sob o nº \*\*\*\*\* , de ora em diante denominado simplesmente de **CONTRATANTE**; e de outro lado a empresa \*\*\*\*\*, pessoa jurídica de direito privado, inscrita no CNPJ/MF sob o nº \*\*\*\*\*, com sede na \*\*\*\*\*, nº \*\*\*\*\*, Bairro \*\*\*\*\*, Cidade de \*\*\*\*\*, Estado do Paraná, neste ato representada pelo administrador Sr. \*\*\*\*\*, portador da cédula de identidade civil (RG) nº \*\*\*\*\* II/SSP/\*\*, e inscrito no CPF/MF sob o nº \*\*\*\*\*, aqui denominada simplesmente de **CONTRATADA**, estando as partes sujeitas às normas da Lei 10.520 de 17 de agosto de 2002 e, subsidiariamente, à Lei 8.666/93 e subseqüentes alterações, obedecidas as condições estabelecidas na licitação realizada na modalidade **PREGÃO PRESENCIAL Nº 112/2012**, e mediante as seguintes cláusulas e condições:

#### CLÁUSULA PRIMEIRA – DO OBJETO

**1.1** Tem por objeto o presente instrumento a Contratação de empresa para prestar serviços na confecção de banners e adesivos, conforme descrito no item 2.1 da Cláusula Segunda e relacionados no Anexo I, do Edital de Pregão Presencial nº 112/2012.

**1.2** Todos os serviços deverão ser de boa qualidade e atender eficazmente às finalidades que deles naturalmente se esperam, conforme determina o Código de Defesa do Consumidor.

#### Parágrafo Único

Integram e completam o presente termo contratual, para todos os fins de direito, obrigando às partes em todos os seus termos, as condições expressas no Edital de Pregão Presencial nº 112/2012, juntamente com seus anexos e a proposta da CONTRATADA.

#### CLÁUSULA SEGUNDA – DO VALOR CONTRATUAL

**2.1** Pelo fornecimento do objeto ora contratado, o **CONTRATANTE** pagará a **CONTRATADA** o valor total de R\$ \*\*\*\*\* (\*\*\*\*\*), de acordo com a proposta abaixo descrita:



*Prefeitura Municipal de Marmeleiro*

Estado do Paraná CNPJ 76.205.665/0001-01  
Av. Macali, 255 - Caixa Postal 24 - Fone/Fax (46) 3525-8100 - CEP 85.615-000

Item	Qtde	Un	Descrição	Valor unitário	Valor máximo
01	212	M2	Banner em lona front 440 gramas, em 4 cores com impressão digital, incluindo suportes e cordões para fixação.		
02	209	M2	Adesivos 010 em 4 cores com impressão digital, com verniz brilhante e corte no formato.		
			Total		

**2.2** No valor contratado já estão inclusos os impostos federais, estaduais e municipais e, ainda, todos os encargos previdenciários, trabalhistas e sociais ou outras despesas da CONTRATADA.

**2.3** O valor unitário por hora refere-se somente ao trabalho de um profissional.

### **CLÁUSULA TERCEIRA – DAS CONDIÇÕES DE PAGAMENTO**

**3.1** O CONTRATANTE se compromete a efetuar o pagamento, na tesouraria municipal ou através depósito bancário, até o décimo segundo dia subsequente ao da entrega do objeto, comprovada a adequação com o disposto no edital, mediante recebimento da nota fiscal.

**3.2** A fatura deverá ser apresentada no Setor de Compras, devidamente identificados, o número da licitação e do Contrato de Fornecimento.

**3.2.1** – A Nota Fiscal deverá obrigatoriamente ser emitida em nome de:

PREFEITURA MUNICIPAL DE MARMELEIRO  
CNPJ nº 76.205.665/0001-01  
Avenida Macali, nº 255 – Centro  
Marmeleiro – PR  
CEP: 85.615-000

**3.3** A nota fiscal deverá estar acompanhada das certidões negativas do INSS e do FGTS, válidas para o período do pagamento.

**3.4** Em caso de devolução da Nota Fiscal ou Fatura para correção, o prazo para o pagamento passará a fluir após a sua reapresentação.

**3.5** A nota fiscal/fatura deverá ser emitida pela própria CONTRATADA, obrigatoriamente com o número de inscrição no CNPJ/MF apresentado nos documentos de habilitação e das propostas de preços, bem como da Nota de Empenho, não se admitindo notas fiscais/faturas emitidas com outros CNPJs.

### **Parágrafo Primeiro**



*Prefeitura Municipal de Marmeleiro*  
Estado do Paraná CNPJ 76.205.665/0001-01  
Av. Macali, 255 - Caixa Postal 24 - Fone/Fax (46) 3525-8100 - CEP 85.615-000

Em caso de não cumprimento pela CONTRATADA de disposições contratuais, os pagamentos poderão ficar retidos até posterior solução, sem prejuízos de quaisquer outras disposições contratuais.

#### **Parágrafo Segundo**

Nenhum pagamento será feito à CONTRATADA no caso de ter sido multada, antes de paga ou revelada a multa.

#### **Parágrafo Terceiro**

O valor do presente contrato não pago na data de vencimento deverá ser corrigido desde então até a data do efetivo pagamento, pela variação do índice INPC, ocorrida no período.

#### **CLÁUSULA QUARTA – DOS RECURSOS FINANCEIROS**

Conforme dotações orçamentárias discriminadas a seguir:

- 06.02.123610006.2.019000.3.3.90.39999900 – 760;
- 03.01.041220003.2.006000.3.3.90.39999900 – 1718;
- 07.01.278120015.2.027000.3.3.90.39999900 – 866 e
- 05.03.154520005.2.015000.3.3.90.39999900 – 635.

#### **CLÁUSULA QUINTA – DO PRAZO, DA VIGÊNCIA E DO CRITÉRIO DE REAJUSTE**

**5.1** A execução dos serviços solicitados deverá ser efetuada no prazo máximo de 03 (três) dias após solicitação formal, de acordo com a necessidade da licitante, sem custos adicionais, após assinatura do contrato, quando será verificada a qualidade dos mesmos, reservando-se ao CONTRATANTE o direito de recusar aqueles em desacordo com o pedido.

**5.2** Transcorridos 03 (três) dias do prazo estabelecido, sem a devida justificativa no atraso da prestação, poderá o CONTRATANTE cancelar o pedido, sem prejuízo do direito de cobrança da(s) multa(s) devida(s).

**5.3** O contrato terá vigência da data de sua assinatura até \*\*\*\*\*, podendo ser prorrogado de acordo com o art. 57 da Lei 8666/93, caso necessário.

#### **CLÁUSULA SEXTA – DAS OBRIGAÇÕES DA CONTRATANTE**

Compete ao CONTRATANTE:

**6.1** Efetuar o pagamento nas condições e preços pactuados;

**6.2** Acompanhar e fiscalizar, através de servidor designado, o cumprimento das disposições contratuais pela CONTRATADA;



*Prefeitura Municipal de Marmeleiro*  
Estado do Paraná CNPJ 76.205.665/0001-01  
Av. Macali, 255 - Caixa Postal 24 - Fone/Fax (46) 3525-8100 - CEP 85.615-000

**6.3** Oferecer todos os elementos e demais informações de sua responsabilidade, necessários ao cumprimento de todas as obrigações contratuais por parte da CONTRATADA;

**6.4** Receber o objeto e fiscalizar o padrão de qualidade do mesmo, através de servidor designado pelo Departamento solicitante.

#### **Parágrafo Único**

O CONTRATANTE não se responsabilizará por prejuízos de qualquer natureza, proveniente de ação dos prepostos da CONTRATADA, e será de inteira responsabilidade da CONTRATADA, qualquer dano causado pela atuação da mesma a serviço deste órgão, bem como prejuízos causados a terceiros.

#### **CLÁUSULA SÉTIMA – DAS OBRIGAÇÕES DA CONTRATADA**

Compete à CONTRATADA:

**7.1** A Contratada se compromete a fornecer o objeto contratado, observando as exigências do Departamento, podendo o CONTRATANTE recusar os serviços que não atenderem a tal requisito, ficando, nesta hipótese, obrigada a CONTRATADA a refazê-los e a fornecer todo o material gasto, se for o caso, sem nenhum custo adicional para a CONTRATANTE;

**7.2** Prestar os serviços dentro dos prazos estabelecidos pelo Departamento solicitante, sob pena de responsabilidade contratual, salvo caso fortuito ou motivo de força maior;

**7.3** Responsabilizar-se pelo transporte dos funcionários, caso necessário o deslocamento até a sede do CONTRATANTE;

**7.4** Responsabilizar-se por todos os danos causados por seus empregados ao CONTRATANTE e/ou terceiros;

**7.5** Manter, durante toda a execução do contrato, as condições de habilitação e qualificação exigidas na licitação;

**7.6** O pessoal a ser empregado na prestação dos serviços objeto deste contrato não terá qualquer vínculo empregatício com o CONTRATANTE, sendo de responsabilidade da CONTRATADA todos os tributos e encargos trabalhistas e previdenciários decorrentes das relações de trabalho, bem como o cumprimento das convenções coletivas da categoria e de todos os dispositivos legais pertinentes;

**7.7** Caso a prestação dos serviços se dê nas dependências do CONTRATANTE, a CONTRATADA deverá enviar, com antecedência, relação nominal e número da carteira de identidade, de todos os funcionários da empresa que efetuarão a prestação de serviços objeto deste contrato, do início da execução dos serviços, sob pena de não ser permitida a sua entrada nas dependências do CONTRATANTE;



**7.8** A CONTRATADA fica obrigada a corrigir, total ou parcialmente, às suas expensas, os bens e serviços prestado com vício, defeito ou incorreção decorrentes de execução irregular, do emprego ou fornecimento de peças ou materiais inadequados.

#### **CLÁUSULA OITAVA – DAS SANÇÕES ADMINISTRATIVAS PARA O CASO DE INADIMPLEMENTO CONTRATUAL**

**8.1** A CONTRATADA sujeitar-se-á, em caso de inadimplemento de suas obrigações, definidas neste instrumento ou em outros que o complementem, as seguintes multas, sem prejuízo das sanções legais, arts. 86 a 88 da Lei 8.666/93 e responsabilidades civil e criminal:

- a) 0,33% (trinta e três centésimos por cento) por dia de atraso, na entrega do objeto licitado, calculado sobre o valor correspondente à parte inadimplida;
- b) Até 10% (dez por cento) sobre o valor do contrato, pelo descumprimento de qualquer cláusula do contrato, exceto prazo de entrega;
- c) Até 20% (vinte por cento) sobre o valor contratado, em caso de inexecução total da obrigação assumida, bem como na hipótese de rescisão do contrato prevista no inc. I do art. 79 da Lei Federal nº. 8.666/93;
- d) Suspensão temporária do direito de licitar, de contratar com a Administração pelo prazo de até 02 (dois) anos;
- e) Declaração de inidoneidade para licitar e contratar com a Administração Pública enquanto perdurarem os motivos determinantes da punição ou até que seja promovida a reabilitação perante a própria autoridade que aplicou a penalidade.

**8.2** Nenhuma sanção será aplicada sem o devido processo administrativo, que prevê defesa prévia do interessado e recurso nos prazos definidos em lei, sendo-lhe franqueada vista ao processo.

**8.3** A multa será descontada dos créditos constantes da fatura, ou outra forma de cobrança administrativa ou judicial.

**8.4** Quando da aplicação de multas a CONTRATADA será notificada para, no prazo de 10 (dez) dias, recolher à Tesouraria a importância correspondente, sob pena de dedução de seu valor das parcelas a receber.

**8.5** Da aplicação de multa caberá recurso ao CONTRANTE no prazo de 03 (três) dias, a contar da data do recebimento da respectiva notificação, mediante prévio recolhimento da



*Prefeitura Municipal de Marmeleiro*

Estado do Paraná CNPJ 76.205.665/0001-01  
Av. Macali, 255 - Caixa Postal 24 - Fone/Fax (46) 3525-8100 - CEP 85.615-000

multa, sem efeito suspensivo, até que seja devidamente efetuada justificativa exposta; os prepostos do Município julgarão, no prazo máximo de 30 (trinta) dias, procedente ou improcedente a penalidade a ser imposta, devendo fundamentá-la e, se improcedente, a importância recolhida pela CONTRATADA será devolvida pela Tesouraria, no prazo de 03 (três) dias, contados da data do julgamento.

**8.6** As penalidades previstas não serão relevadas, salvo quando ficar comprovada a ocorrência de situações que se enquadrem no conceito jurídico de força maior ou caso fortuito.

#### **CLÁUSULA NONA – DA FISCALIZAÇÃO**

Ao CONTRATANTE, através de seus técnicos ou prepostos, é assegurado o direito de inspecionar, a qualquer tempo, o objeto contratado, sendo garantido o livre acesso aos mesmos, devendo a CONTRATADA prestar todos os informes e esclarecimentos solicitados pela fiscalização.

##### **Parágrafo Primeiro**

A ação fiscalizadora do Município será exercida de modo sistemático e permanente, em toda a plenitude de que trata a Lei Federal nº 8.666/93, a fim de fazer cumprir fielmente os prazos, condições e qualificações previstas no Edital de Pregão Presencial nº 112/2012.

##### **Parágrafo Segundo**

A fiscalização de que tratam os itens anteriores não exclui e nem reduz a responsabilidade da CONTRATADA por quaisquer irregularidades e, na ocorrência destas, não implica em co-responsabilidade do CONTRATANTE ou de seus agentes e prepostos.

#### **CLÁUSULA DÉCIMA – DA RESCISÃO**

Este contrato poderá ser rescindido:

- a) Administrativamente, a qualquer tempo por ato unilateral e escrito do CONTRATANTE, nos casos dos incisos I a XII e XVII do art. 78 da Lei 8.666/93;
- b) Amigavelmente, por acordo entre as partes reduzidas a termo no processo de licitação, desde que haja conveniência para a administração;
- c) Judicialmente, nos termos da legislação.

##### **Parágrafo Primeiro**

No caso de rescisão com iniciativa por parte da CONTRATADA, o CONTRATANTE deverá ser notificado por escrito, num prazo não inferior a 30 (trinta) dias, com conteúdo fundamentado e comprovado.



*Prefeitura Municipal de Marmeleiro*  
Estado do Paraná CNPJ 76.205.665/0001-01  
Av. Macali, 255 - Caixa Postal 24 - Fone/Fax (46) 3525-8100 - CEP 85.615-000

### **Parágrafo Segundo**

A CONTRATADA reconhece os direitos do CONTRATANTE, em caso de rescisão administrativa prevista no art. 77 da Lei nº 8.666/93.

### **Parágrafo Terceiro**

A CONTRATADA indenizará o CONTRATANTE por todos os prejuízos que este vier a sofrer em decorrência da rescisão por inadimplemento de suas obrigações contratuais.

### **CLÁUSULA DÉCIMA PRIMEIRA – DAS ALTERAÇÕES CONTRATUAIS**

Toda e qualquer alteração deverá ser processada mediante a celebração de Termo Aditivo, vedada a modificação do objeto contratual.

### **Parágrafo Primeiro**

A CONTRATADA fica obrigada a aceitar, nas mesmas condições contratuais, os acréscimos ou supressões que se fizerem nas obras, serviços ou compras, até 25% (vinte e cinco por cento) do valor inicial atualizado do contrato, nos termos do artigo 65, §1º da Lei nº 8.666/93.

### **Parágrafo Segundo**

A alteração de valor contratual, decorrente do reajuste de preço, compensação ou penalização financeira, prevista no Contrato, bem como o empenho de dotações orçamentárias, suplementares, até o limite do respectivo valor, dispensa a celebração de aditamento.

### **CLÁUSULA DÉCIMA SEGUNDA – DA PUBLICAÇÃO E DO REGISTRO**

A eficácia do Contrato fica condicionada à publicação resumida do instrumento pela Administração, na Imprensa Oficial, até o quinto dia útil do mês seguinte ao de sua assinatura, para ocorrer no prazo de vinte dias daquela data, após o que deverá ser providenciado o registro do instrumento.

### **CLÁUSULA DÉCIMA TERCEIRA – DA LEGISLAÇÃO APLICÁVEL**

O presente instrumento contratual rege-se pelas disposições expressas na Lei nº 8.666/93 de 21 de junho de 1993, e pelos preceitos de Direito Público, aplicando-se-lhe supletivamente os princípios da Teoria Geral dos Contratos e as disposições de Direito Privado.

### **CLÁUSULA DÉCIMA QUARTA – DA TRANSMISSÃO DE DOCUMENTOS**

A troca eventual de documentos e correspondências entre o CONTRATANTE e a CONTRATADA será feita através de protocolo ou outra forma de correspondência cujo recebimento possa ser atestado.

### **CLÁUSULA DÉCIMA QUINTA – DOS CASOS OMISSOS**



*Prefeitura Municipal de Marmeleiro*

Estado do Paraná CNPJ 76.205.665/0001-01  
Av. Macali, 255 - Caixa Postal 24 - Fone/Fax (46) 3525-8100 - CEP 85.615-000

Os casos omissos serão resolvidos à luz da Lei nº 8.666/93 e dos princípios gerais de direito.

**CLÁUSULA DÉCIMA SEXTA – SUCESSÃO E FORO**

As partes firmam o presente instrumento em 02 (duas) vias de igual teor e forma, obrigando-se, por si e seus sucessores, ao fiel cumprimento do que ora ficou ajustado, eleito o Foro da Comarca de Marmeleiro, Estado do Paraná, para dirimir toda e qualquer dúvida que possa surgir a respeito do presente contrato, independente do domicílio da CONTRATADA, que fica obrigada a manter um representante com plenos poderes para receber notificações, citação inicial e outras em direito permitidas neste referido foro.

Marmeleiro, \*\*\*\*\* de 2012.

**MUNICÍPIO DE MARMELEIRO**  
**LUIZ FERNANDO BANDEIRA**  
**Contratante**

**EMPRESA**  
**REPRESENTANTE**  
**Contratada**





## ANEXO III – DOCUMENTOS NECESSÁRIOS PARA HABILITAÇÃO

1. A documentação referente à habilitação deverá conter o seguinte:

### 1.1. Para comprovação da habilitação jurídica:

- a) – Registro Comercial, no caso de Empresa Individual;
- b) – Ato constitutivo, estatuto ou contrato social em vigor, devidamente registrado na Junta Comercial, em se tratando de sociedades comerciais e, caso haja, a última alteração contratual consolidada.
- c) – Documentos de eleição dos atuais administradores, tratando-se de sociedades por ações, acompanhados da documentação mencionada na alínea “b”, deste subitem;
- d) – Ato constitutivo devidamente registrado no Cartório de Registro Civil de Pessoas Jurídicas tratando-se de sociedades civis, acompanhado de prova da diretoria em exercício;
- e) – Decreto de autorização e ato de registro ou autorização para funcionamento expedido pelo órgão competente, tratando-se de cooperativa, nos termos do artigo 107 da Lei federal nº 5.764, de 16/12/1971, ou empresa ou sociedade estrangeira em funcionamento no país, quando a atividade assim o exigir.

*Obs Quando os documentos do item 1.1 já terem sido apresentados para o credenciamento fora do envelope, não há necessidade de anexar os mesmos no envelope “B” – Documentos para Habilitação.*

### 1.2. Para comprovação da regularidade fiscal:

A documentação relativa á Regularidade Fiscal consistirá, em:

- a) – Prova de inscrição no Cadastro Nacional de Pessoas Jurídicas (CNPJ) atualizado;
- b) – Prova de regularidade para com a Fazenda Municipal (Certidão Negativa de Tributos e Contribuições Municipais) do domicilio ou sede do proponente, ou outras equivalentes na forma da Lei;
- c) – Prova de regularidade para com a Fazenda Estadual (Certidão Negativa de Dívida Ativa de tributos Estaduais);
- d) – Prova de regularidade para com a Fazenda Federal (Certidão de Quitação de Tributos e Contribuições Federais e Certidão Negativa da Dívida Ativa da União);
- e) – Prova de regularidade relativo a Seguridade Social (CND) do INSS, demonstrando situação regular no cumprimento dos encargos sociais instituídos por Lei, a ser emitida pelo /INSS.



*Prefeitura Municipal de Marmeleiro*

Estado do Paraná CNPJ 76.205.665/0001-01  
Av. Macali, 255 - Caixa Postal 24 - Fone/Fax (46) 3525-8100 - CEP 85.615-000

f) – Prova de regularidade relativa ao Fundo de Garantia por Tempo de Serviço – FGTS, em vigência, demonstrando situação regular no cumprimento dos encargos sociais instituídos por Lei, a ser emitida pela Caixa Econômica Federal – CEF.

g) - Prova de regularidade junto à Justiça do Trabalho (CNDT) - Certidão Negativa de Débitos Trabalhistas.

### **1.3. Declarações:**

a) – Não foi declarada inidônea para licitar por nenhum órgão federal, estadual ou municipal, conforme Anexo V;

b) – Não há superveniência de fato impeditivo para a habilitação da proponente, sob as penas cabíveis, nos termos do Art. 32 da Lei nº 8.666/93, conforme modelo do Anexo VII;

c) – A empresa esta de situação regular perante o Ministério do Trabalho, no que se refere à observância do disposto no inciso XXXIII, do artigo 7º da Constituição Federal, formalizada nos termos do modelo VIII deste Edital, em cumprimento ao Decreto nº 42.911, de 06 de março de 1998.

d) – Declaração de Cumprimento dos Requisitos do Edital, conforme Anexo VI.

**Obs:** Quando a Declaração letra “d” for apresentada para o credenciamento, não há necessidade de anexar novamente no envelope “B” – Documentos para Habilitação.

### **1.4 Documentos facultativos**

#### 1.4.1 – Declaração de Micro Empresa ou Empresa de Pequeno Porte

1.4.2 – A empresa interessada no exercício dos direitos dispostos da Lei Complementar nº 123/2006, de 14/12/2006, deverá apresentar juntamente com a documentação de habilitação, no envelope “A”, a Declaração de Microempresa ou Empresa de Pequeno Porte, com firma reconhecida (anexo IX), acompanhada pela Certidão Simplificada de Micro Empresa ou Empresa de Pequeno Porte atualizada, expedida pela Junta Comercial do Estado da sede da Licitante.

### **1.5 – Disposições Gerais referentes aos documentos:**

1.5.1 – Os documentos apresentados deverão ser entregues em original ou cópias xerográficas, devidamente autenticadas por cartório competente, ou por servidor público do Município de Marmeleiro, desde que as cópias estejam acompanhadas dos documentos originais e legíveis.

1.5.2 – Será considerado prazo de validade de 60 (sessenta) dias, a partir da data de emissão para as certidões nas quais não constar a data de vencimento.



*Prefeitura Municipal de Marmeleiro*

Estado do Paraná CNPJ 76.205.665/0001-01  
Av. Macali, 255 - Caixa Postal 24 - Fone/Fax (46) 3525-8100 - CEP 85.615-000

1.5.3 - Caso a proponente apresente certidões emitidas via Internet a aceitação das mesmas ficará condicionada a consulta pelo mesmo sistema.

1.5.4 – A falta de qualquer documento exigido no presente Edital, implicará na inabilitação do Licitante, não sendo concedido em nenhuma hipótese, prazo para apresentação de documento(s) faltante(s).

1.5.5 – A apresentação de documentos em desacordo com o exigido no presente edital, implicará na inabilitação do licitante.

1.5.6 – o(a) Pregoeiro(a) reserva-se o direito de solicitar das licitantes, em qualquer tempo, no curso da licitação, quaisquer esclarecimentos sobre documentos já entregues, fixando-lhes prazo para atendimento.

1.5.7 Os documentos de habilitação deverão estar em nome da licitante, com o número do CNPJ e respectivo endereço referindo-se ao local da sede da empresa licitante. Não se aceitará, portanto, que alguns documentos se refiram à matriz e outros à filial ou empresa da qual a licitante seja sucessora por qualquer processo de alteração societária.



*Prefeitura Municipal de Marmeleiro*

Estado do Paraná CNPJ 76.205.665/0001-01  
Av. Macali, 255 - Caixa Postal 24 - Fone/Fax (46) 3525-8100 - CEP 85.615-000

**ANEXO IV – MODELO DE CARTA DE CREDENCIAMENTO**

**PREGÃO PRESENCIAL Nº (xxx/2012 - PMM)**

(Nome da Empresa), neste ato representada por seu sócio-gerente/presidente/diretor ..... credencia o Sr(a) ....., conferindo-lhe todos os poderes gerais necessários à prática de quaisquer atos relacionados com o Pregão Presencial nº xxx/2012 – PMM, especialmente os de rubricar toda a documentação e as propostas, emitir declarações, apresentar reclamações, impugnações ou recursos, desistir de prazos recursais, assinar atas e ofertar lances verbais de preço na sessão.

(Local e Data)

---

Assinatura do representante legal da licitante

---

Nome do representante legal da licitante



*Prefeitura Municipal de Marmeleiro*  
Estado do Paraná CNPJ 76.205.665/0001-01  
Av. Macali, 255 - Caixa Postal 24 - Fone/Fax (46) 3525-8100 - CEP 85.615-000

## **ANEXO V – DECLARAÇÃO**

### **PREGÃO PRESENCIAL Nº (xxx/2012 - PMM)**

Declaramos para os devidos fins de direito, na qualidade de proponente do procedimento licitatório, Pregão Presencial nº xxx/2012, instaurada por esta Prefeitura Municipal, que não fomos declarados inidôneos para licitar ou contratar com o Poder Público, em qualquer de suas esferas.

Por ser expressão da verdade, firmamos a presente.

\_\_\_\_\_, em \_\_\_\_\_ de \_\_\_\_\_ 2012.

Assinatura e identificação do representante  
legal da empresa proponente

Nome da empresa proponente  
Número do CNPJ  
Endereço completo



*Prefeitura Municipal de Marmeleiro*  
Estado do Paraná CNPJ 76.205.665/0001-01  
Av. Macali, 255 - Caixa Postal 24 - Fone/Fax (46) 3525-8100 - CEP 85.615-000

## **ANEXO VI – DECLARAÇÃO DE CUMPRIMENTO DOS REQUISITOS DO EDITAL**

### **PREGÃO PRESENCIAL Nº (xxx/2012 - PMM)**

(Nome da Empresa), CNPJ/MF Nº (000), sediada (Endereço Completo),  
declara, sob as penas da Lei, que cumpre plenamente os requisitos de habilitação.

(Local e Data)

---

(Nome e Número da Carteira de Identidade do Declarante)

OBS.: Esta declaração deverá ser emitida em papel timbrado da empresa proponente e carimbada com o número do CNPJ.



*Prefeitura Municipal de Marmeleiro*  
Estado do Paraná CNPJ 76.205.665/0001-01  
Av. Macali, 255 - Caixa Postal 24 - Fone/Fax (46) 3525-8100 - CEP 85.615-000

## **ANEXO VII – DECLARAÇÃO DE INEXISTÊNCIA DE FATOS IMPEDITIVOS**

### **PREGÃO PRESENCIAL Nº (xxx/2012- PMM)**

(Nome da Empresa), CNPJ/MF Nº (000), sediada (Endereço Completo), declara, sob as penas da Lei, que até a presente data inexistem fatos impeditivos para sua habilitação no presente processo ciente da obrigatoriedade de declarar ocorrências posteriores.

(Local e Data)

---

(Nome e Número da Carteira de Identidade do Declarante)

OBS.: Está declaração deverá ser emitida em papel timbrado da empresa proponente e carimbada com o número do CNPJ.



*Prefeitura Municipal de Marmeleiro*  
Estado do Paraná CNPJ 76.205.665/0001-01  
Av. Macali, 255 - Caixa Postal 24 - Fone/Fax (46) 3525-8100 - CEP 85.615-000

## **ANEXO VIII – DECLARAÇÃO DE INEXISTENCIA DE EMPREGADOS MENORES**

### **PREGÃO PRESENCIAL Nº (xxx/2012 - PMM)**

(Nome da Empresa), CNPJ/MF Nº, sediada, (Endereço Completo) Declaro que não possuímos, em nosso Quadro de Pessoal, empregados menores de 18 (dezoito) anos em trabalho noturno, perigoso ou insalubre e em qualquer trabalho, menores de 16 (dezesesseis) anos, salvo na condição de aprendiz, a partir de 14 (quatorze) anos, em observância à Lei Federal nº 9854, de 27.10.99, que altera a Lei nº 8666/93.

(Local e Data)

---

(Nome e Número da Carteira de Identidade do Declarante)

### **OBS.:**

- 1) Está declaração deverá ser emitida em papel timbrado da empresa proponente e carimbada com o número do CNPJ.
- 2) Se a empresa licitante possuir menores de 14 anos aprendizes deverá declarar essa condição.





*Prefeitura Municipal de Marmeleiro*

Estado do Paraná CNPJ 76.205.665/0001-01  
Av. Macali, 255 - Caixa Postal 24 - Fone/Fax (46) 3525-8100 - CEP 85.615-000

**ANEXO IX - DECLARAÇÃO DE MICRO EMPRESA OU EMPRESA DE  
PEQUENO PORTE**

**PREGÃO PRESENCIAL Nº (XX/2012 – PMR)**

Modelo de declaração de enquadramento em regime de tributação de Micro Empresa ou Empresa de Pequeno Porte (na hipótese do licitante ser uma ME ou EPP).

(Nome da Empresa), CNPJ/MF N°.,..... sediada, (Endereço Completo)  
Declaro(amos) para todos os fins de direito, especificamente para participação de licitação na modalidade de pregão presencial, que estou(amos) sob o regime de microempresa ou empresa de pequeno porte, para efeito do disposto na Lei Complementar 123, de 14 de dezembro de 2006.

(Local e Data)

(Nome e Número da Carteira de Identidade do Declarante)



*Prefeitura Municipal de Marmeleiro*  
Estado do Paraná CNPJ 76.205.665/0001-01  
Av. Macali, 255 - Caixa Postal 24 - Fone/Fax (46) 3525-8100 - CEP 85.615-000

## **ANEXO X - ORIENTAÇÕES PARA GERAÇÃO/REDAÇÃO DA PROPOSTA DE PREÇOS EM PROGRAMA ESPECÍFICO DO MUNICÍPIO**

### **Instruções para uso da Proposta Comercial**

O programa “cotação Eletrônica de Preços” têm como objetivo registrar a proposta de preços oferecida pelo proponente referente determinada licitação.

Identificar o representante da empresa, responsável pelo preenchimento dos dados, bem como a geração destas informações em arquivo para envio em conjunto com a proposta impressa que comporá o envelope da proposta de preços.

O conjunto de arquivos necessários à utilização são:

- Instalador.msi
- Processo\_ano\_númerodoprocesso\_númerodofornecedor.kit (note que o nome do arquivo trás os dados: ano do processo e número do processo, para auxiliar na seleção quando existir mais de uma proposta na mesma pasta).

Observação: É necessário que o sistema operacional Windows já possua a instalação dos componentes:

- **Microsoft.NET Framework 2.0 (Windows XP), disponível no caminho:**  
<http://www.microsoft.com/downloads/details.aspx?familyid=5b2c0358-915b-4eb5-9b1d-10e506da9d0f&displaylang=pt-br> (opção NetFx20SP2\_x86.exe)
- 
- **Microsoft .NET Framework 3.5, disponível no caminho:**  
<http://www.microsoft.com/downloads/thankyou.aspx?familyid=333325fd-ae52-4e35-b531-508d977d32a6&displaylang=pt-br> (opção **DOWNLOAD**)
- **Microsoft .NET Framework 4, disponível no caminho:**  
[http://www.baboo.com.br/conteudo/modelos/Microsoft-NET-Framework-4\\_a38566\\_z0.aspx](http://www.baboo.com.br/conteudo/modelos/Microsoft-NET-Framework-4_a38566_z0.aspx)

### **1º PASSO – Instalação da “cotação Eletrônica de Preços”**



*Prefeitura Municipal de Marmeleiro*  
Estado do Paraná CNPJ 76.205.665/0001-01  
Av. Macali, 255 - Caixa Postal 24 - Fone/Fax (46) 3525-8100 - CEP 85.615-000

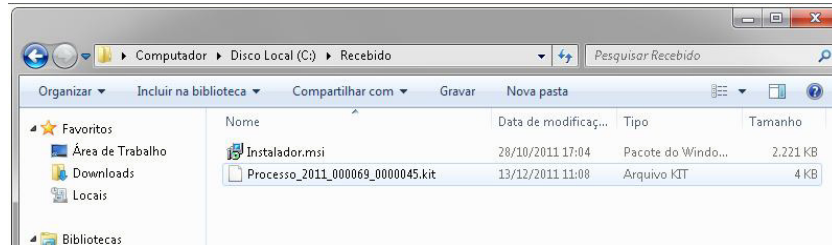

- execute o programa “instalador.msi”, contido no arquivo compactado enviado pela entidade que esta efetuando a licitação. Após o carregamento selecione a opção avançar.



- Altere o caminho de instalação para C:\PRONIM\KIT PROPOSTA,
- Depois escolha a opção avançar em todas as etapas.
- Será criando na área de trabalho atalho com o nome de



## 2º PASSO – Preenchimento da Proposta

- Após a execução do aplicativo “Cotação Eletrônica de Preços”, será apresentada a tela a seguir. Efetue a leitura do quadro de Saudações que esta em azul.



*Prefeitura Municipal de Marmeleiro*  
Estado do Paraná CNPJ 76.205.665/0001-01  
Av. Macali, 255 - Caixa Postal 24 - Fone/Fax (46) 3525-8100 - CEP 85.615-000



- b) Selecione a opção “iniciar cotação”, selecione a pasta em que está o arquivo fornecido pela Divisão de Licitações e clique em abrir.

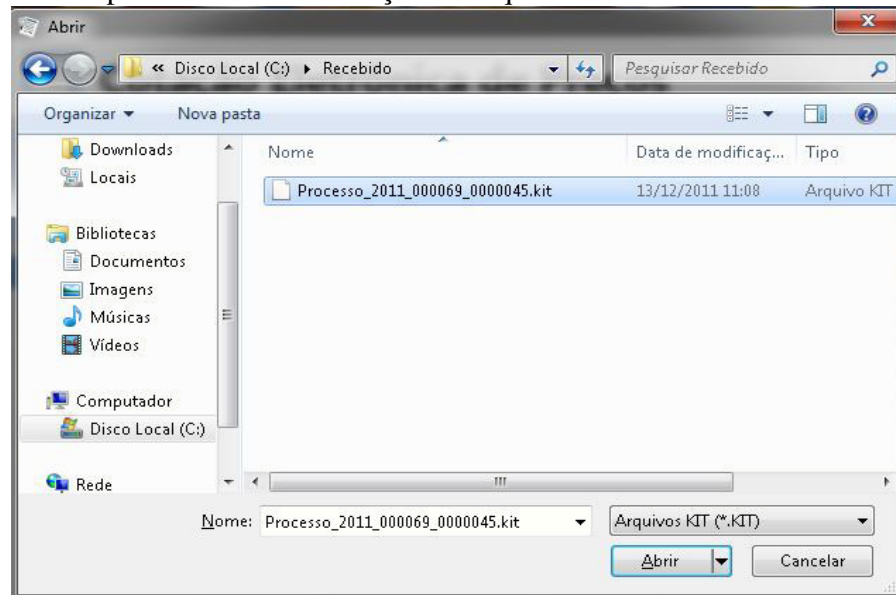



*Prefeitura Municipal de Marmeleiro*  
Estado do Paraná CNPJ 76.205.665/0001-01  
Av. Macali, 255 - Caixa Postal 24 - Fone/Fax (46) 3525-8100 - CEP 85.615-000

Cotação Eletrônica de Preços  
Prefeitura Municipal de Tupãssi

## Proposta Comercial

Descrição do Objeto: Seleção de propostas visando Registro de Preços para: Lote 01: Material de Expediente; Lote 02: Mate...  
Processo Número: 69/2011

Salvar Proposta Finalizar Proposta Limpar Proposta Filtrar Itens... Imprimir...

Preencher Proposta

\* Campos Obrigatórios

lote	Item	Descrição do Item	Quantidade	Unidade	Quantidade *	Valor Unitário *	Marca do Item	Prazo de Execução *	Validade da Proposta *	Total por Item
1	1	Agenda Diária 2012, com as características mínimas a seguir: form	55,00	UN						
1	2	Almofada para carimbo, nº 03 (azul) com tampa de metal	40,00	UN						
1	3	Apontador para lápis, material plástico, tipo escolar, com um furc	790,00	UN						
1	4	Bastão silicone, transparente, tipo cola quente (grosso) pacote cc	90,00	PCT						
1	5	Bastão silicone, transparente, tipo cola quente (fino) pacote com	90,00	PCT						
1	6	Bobina para Aparelho de Fax, 216mmx30m, papel térmico de altz	45,00	UN						
1	7	Bobina para autenticadora, 75mmx30m (uma via)	50,00	UN						
1	8	Bobina para Calculadora Elétrica, 57mmx30mm (uma via) cx c/ 3	10,00	CX						
1	9	Borracha nº 40, apagadora de escrita, Material borracha, atáctica,	125,00	CX						
1	10	Caderno Brochura caligrafia, capa em motivo infantil c/ 48 folhas	550,00	UN						
1	11	Caderno Brochura desenho, capa em motivo infantil c/ 48 folhas	1.050,00	UN						
1	12	Caderno Brochura linguagem, capa em motivo infantil c/ 48 folh	1.050,00	UN						
1	13	Caderno Brochura quadrilátero, capa em motivo infantil c/ 48 k	1.050,00	UN						

Forneecedor: Wermuth, Cia. Ltda. Prazo de Execução: 12 meses Validade da Proposta: 12 meses Valor Total: R\$ 0,00

Andamento da Proposta Comercial: 1. Preencher Proposta 2. Cadastrar Representante Legal 3. Finalizar Proposta

Legenda: ■ Completo ■ Pendente

**Fase 1 – Preenchimento Proposta** - Serão carregados no programa todos os lotes e itens que compõem a licitação. Deste modo preencha a proposta, informando para cada item em que deseja participar o valor unitário\*, a marca, o prazo de execução e validade da proposta.

Opções extras para o usuário:

- Limpar proposta: selecione esta ação para limpar os dados de **TODOS** os lotes e itens já cadastrados na proposta.



- Filtrar itens: Selecione esta opção para selecionar o lote/item específico para cotação.



*Prefeitura Municipal de Marmeleiro*

Estado do Paraná CNPJ 76.205.665/0001-01  
Av. Macali, 255 - Caixa Postal 24 - Fone/Fax (46) 3525-8100 - CEP 85.615-000

Concluído o preenchimento da proposta, clique em **“SALVAR PROPOSTA”**.  
Observação:

- É possível salvar a proposta em preenchimento e continuar preenchendo posteriormente.
- O campo valor unitário deve ser preenchido com valor igual ou menor que o valor apresentado, caso seja preenchido com valor maior que o edital o item será desclassificado pela comissão de licitações.

**Fase 2 – Cadastrar Representante Legal** – Clique em cadastrar representante legal:





*Prefeitura Municipal de Marmeleiro*  
 Estado do Paraná CNPJ 76.205.665/0001-01  
 Av. Macali, 255 - Caixa Postal 24 - Fone/Fax (46) 3525-8100 - CEP 85.615-000

Preencher os campos a seguir e clique em salvar:

- O nome do representante legal;
- O CPF (ou CNPJ se for o caso) do representante legal;
- O cargo e a data de impressão da proposta.

Após o preenchimento dos dados (itens e representante), solicitamos que seja impresso a proposta para conferência e caso a mesma esteja de acordo com a vontade do proponente, a mesma será assinada e carimbada para posterior envio.

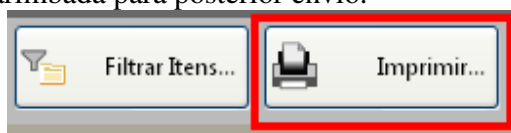

### Fase 3 – Finalizar Proposta:

Caso os dados digitados e conferidos estejam corretos, selecione a opção “Finalizar Proposta”, para que:



*Prefeitura Municipal de Marmeleiro*

Estado do Paraná CNPJ 76.205.665/0001-01  
Av. Macali, 255 - Caixa Postal 24 - Fone/Fax (46) 3525-8100 - CEP 85.615-000

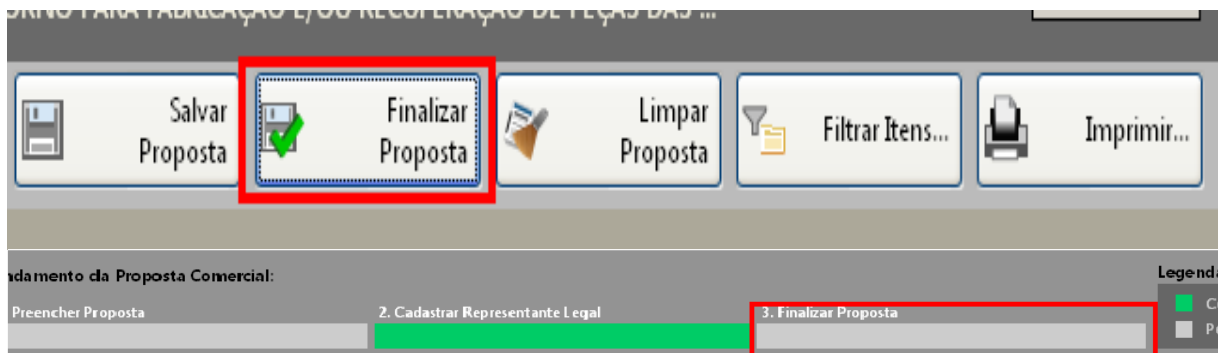

Selecione um nome para o arquivo, bem como o local de gravação do mesmo:

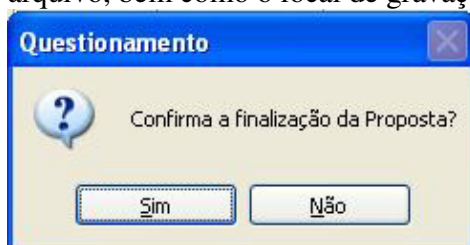

Selecione um diretório e aponte o nome para o arquivo, sugerimos usar o mesmo nome do arquivo originalmente recebido, porém em pasta diferente o local de gravação do arquivo recebido.

Em seguida, grave o arquivo.KIT em CD/DVD, para ser enviado junto com a proposta impressa.

Caso for necessário alterar alguma das informações constantes na proposta comercial após a mesma já estar finalizada, selecione a opção **REABRIR PROPOSTA**:



**Obs:** Caso for necessário reabrir a proposta, lembre-se que após alterar os dados, será necessário finalizá-la novamente e imprimir novamente para que constem no relatório as alterações.